REGIME PRÓPRIO DE PREVIDÊNCIA SOCIAL DO MUNICÍPIO DE
CAROLINA - MA / IMPRESEC

RELATÓRIO MENSAL
DE
INVESTIMENTOS

JULHO
2023

14 de agosto de 2023

SUMÁRIO EXECUTIVO

O Sumário Executivo apresenta as principais informações do Relatório Mensal de Investimentos de 2023 do IMPRESEC.

Índice Inflacionário: IPCA – Índice Nacional de Preços ao Consumidor Amplo

Taxa de Juros (anual): 5,01% a.a.

Taxa de Juros (mensal): 0,41%

Meta Atuarial (Taxa de Juros + Índice): 5,01% a.a. + IPCA a.a.

Previsão da Meta Atuarial (Taxa de Juros + Índice): 10,34%

Data Focal: 31/07/2023

MENSAL											
	JAN	FEV	MAR	ABR	MAI	JUN	JUL				
RENTABILIDADE DA CARTEIRA	1,61%	-0,02%	1,18%	0,88%	1,66%	1,88%	1,21%				
TAXA DE JUROS	0,41%	0,41%	0,41%	0,41%	0,41%	0,41%	0,41%				
VARIAÇÃO IPCA	0,53%	0,84%	0,71%	0,61%	0,23%	-0,08%	0,12%				
META ATUARIAL	0,94%	1,25%	1,12%	1,02%	0,64%	0,33%	0,53%				
CDI	1,12%	0,92%	1,17%	0,92%	1,12%	1,07%	1,07%				

ACUMULADO											
	JAN	FEV	MAR	ABR	MAI	JUN	JUL				
RENTABILIDADE DA CARTEIRA	1,61%	1,58%	2,78%	3,69%	5,41%	7,39%	8,69%				
TAXA DE JUROS	0,41%	0,82%	1,23%	1,64%	2,06%	2,47%	2,89%				
VARIAÇÃO IPCA	0,53%	1,37%	2,09%	2,72%	2,95%	2,87%	2,99%				
META ATUARIAL	0,94%	2,20%	3,34%	4,39%	5,06%	5,40%	5,96%				
CDI	1,12%	2,05%	3,24%	4,19%	5,36%	6,49%	7,63%				

SUMÁRIO (ÍNDICE)

1 – INTRODUÇÃO	3
2 – MOVIMENTAÇÃO DA CARTEIRA e POLÍTICA DE INVESTIMENTOS	5
2.1 - Movimentação Financeira da Carteira	5
2.2 - PAI - Limite de Segmento	6
3 – ENQUADRAMENTO: RESOLUÇÃO CMN 4.963/2021	7
3.1 - Enquadramento sobre Segmentos e Fundos de Investimento	7
3.1.1 - Disponibilidade Financeira e Total por Segmento	10
3.2 - Enquadramento sobre Patrimônio Líquido dos Fundos de Investimento	11
3.3 - Enquadramento dos Fundos de Investimento que recebem cotas	13
3.4 - Movimentação das Cotas Aplicadas nos Fundos de Investimento	14
3.5 - Enquadramento sobre os recursos de terceiros dos Gestores	15
4 – SEPARAÇÃO DOS RECURSOS - PROVISÃO DE CAIXA	16
5 – DISTRIBUIÇÃO ESTATÍSTICA DA CARTEIRA	17
5.1 - Distribuição por Segmento (Renda Fixa e Renda Variável)	17
5.2 - Distribuição por índice (Benchmark)	18
5.3 - Distribuição por Instituição Financeira	19
5.4 - Distribuição dos Recursos Disponíveis e Imobilizado	20
5.4.1 - Distribuição da Disponibilidade dos Recursos nos próximos 25 anos	21
6 – RESUMO DO REGULAMENTO DOS INVESTIMENTO	23
7 – RENTABILIDADE DOS INVESTIMENTOS	27
8 – RENTABILIDADE DA CARTEIRA DE INVESTIMENTO	38
8.1 - Rentabilidade Mensal da Carteira de Investimentos	38
8.2 - Rentabilidade Acumulada da Carteira de Investimentos	39
8.3 - Rentabilidade da Carteira de Investimentos	41
8.4 - Meta Atuarial	41
9 – ANÁLISE DO MERCADO	42
10 – ANÁLISE MACROECONÔMICA	46
11 – PROJEÇÃO DA META ATUARIAL E RENTABILIDADE DA CARTEIRA	49

1 - INTRODUÇÃO

Atendendo a necessidade do Instituto Previdenciário quanto a Política anual de Investimentos e a Meta Atuarial, enviamos o parecer econômico referente ao mês de JULHO, sobre o desempenho mensal das rentabilidades das atuais aplicações financeiras do IMPRESEC.

Este Relatório contém uma análise do enquadramento de suas aplicações frente à Resolução CMN 4.963/2021, um resumo do Regulamento dos fundos de investimento, uma análise sobre o comportamento mensal das rentabilidades ao longo do ano, uma análise do retorno da carteira de investimento quanto a Meta Atuarial e uma projeção sobre o cumprimento da Meta.

O RPPS atenderá aos princípios da segurança, rentabilidade, solvência, liquidez, motivação, adequação à natureza de suas obrigações e transparência, previstos na resolução CMN e no Art. 87º § da Portaria MTP 1.467/2022, através dos Relatórios Mensais de investimentos.

***Art. 87.** Os recursos dos RPPS serão aplicados no mercado financeiro e de capitais em conformidade com regras estabelecidas pelo Conselho Monetário Nacional - CMN.*

***Parágrafo único.** A aplicação dos recursos deverá, com o objetivo de alcançar a meta atuarial, atender aos princípios da segurança, rentabilidade, solvência, liquidez, motivação, adequação à natureza de suas obrigações e transparência, previstos em resolução do CMN, e observar também os parâmetros gerais relativos à gestão de investimentos dos RPPS previstos neste Capítulo.*

2.1-MOVIMENTAÇÃO DA CARTEIRA DE INVESTIMENTOS 2023 - IMPRESEC

Nº	MESES	SALDO INICIAL	APORTES (Aplicação)	RESGATES	VARIÇÃO PU - TÍTULOS PÚBLICOS	RENTABILIDADE			SALDO FINAL
						Positiva (a)	Negativa (b)	Consolidado c = (a) - (b)	
1	JANEIRO	27.963.102,83	-	(342.000,00)	-	444.243,99	(750,24)	443.493,75	28.064.596,58
2	FEVEREIRO	28.064.596,58	-	(350.000,00)	-	263.627,38	(269.944,15)	(6.316,77)	27.708.279,81
3	MARÇO	27.708.279,81	1.795.000,00	(2.168.931,27)	-	405.129,87	(82.850,64)	322.279,23	27.656.627,77
4	ABRIL	27.656.627,77	-	(342.000,00)	-	255.149,37	(14.522,43)	240.626,94	27.555.254,71
5	MAIO	27.555.254,71	-	(439.000,00)	-	451.066,22	-	451.066,22	27.567.320,93
6	JUNHO	27.567.320,93	1.500.000,00	(1.905.000,00)	-	510.345,95	-	510.345,95	27.672.666,88
7	JULHO	27.672.666,88	-	(410.000,00)	-	330.328,11	-	330.328,11	27.592.994,99
8	AGOSTO	27.592.994,99	-	-	-	-	-	-	27.592.994,99
9	SETEMBRO	27.592.994,99	-	-	-	-	-	-	27.592.994,99
10	OUTUBRO	27.592.994,99	-	-	-	-	-	-	27.592.994,99
11	NOVEMBRO	27.592.994,99	-	-	-	-	-	-	27.592.994,99
12	DEZEMBRO	27.592.994,99	-	-	-	-	-	-	27.592.994,99
13	ANO	27.963.102,83	3.295.000,00	(5.956.931,27)	-	2.659.890,89	(368.067,46)	2.291.823,43	27.592.994,99

*OS VALORES ACIMA NÃO CONSIDERAM DISPONIBILIDADE FINANCEIRA (CONTA CORRENTE).

2.2-POLÍTICA DE INVESTIMENTOS 2023 - LIMITE DE SEGMENTO - IMPRESEC

Nº	Segmentos da Resolução CMN 4.963/2021	Dispositivo Legal Resolução CMN 4.963/2021	Limites do PAI			Carteira de Investimentos		ORIENTAÇÃO EM CASO DE DESENQUADRAMENTO DA CARTEIRA JUNTO A POLÍTICA DE INVESTIMENTO
			Mínimo	Estratégia Alvo	Máximo	Atualmente (%)	Atualmente (R\$)	
RENDA FIXA								
1	Títulos Públicos Federal	Art. 7, I, a (100%)	0,0%	0,0%	10,0%	0,0%	-	-
2	F.I. 100% T.P.F. e/ou Operações Compromissadas	Art. 7, I, b (100%)	0,0%	51,1%	71,0%	44,9%	12.399.920,07	-
3	F.I. Índice de Renda Fixa 100% T.P.F. e/ou Operação	Art. 7, I, c (100%)	0,0%	0,0%	71,0%	0,0%	-	-
4	Operações Compromissadas	Art. 7, II (5%)	0,0%	0,0%	0,0%	0,0%	-	-
5	F.I. de Renda Fixa	Art. 7, III, a (60%)	0,0%	28,0%	50,0%	40,4%	11.160.153,06	-
6	F.I. de Índice de Renda Fixa	Art. 7, III, b (60%)	0,0%	0,0%	50,0%	0,0%	-	-
7	Ativos Financeiros de Renda Fixa de I.F.	Art. 7, IV (20%)	0,0%	0,0%	10,0%	0,0%	-	-
8	FIDC - Classe Sênior	Art. 7, V, a (5%)	0,0%	0,0%	0,0%	0,0%	-	-
9	F.I. Renda Fixa de 'Crédito Privado'	Art. 7, V, b (5%)	0,0%	0,0%	0,0%	0,0%	-	-
10	F.I. em 85% de Debêntures	Art. 7, V, c (5%)	0,0%	0,0%	0,0%	0,0%	-	-
11	TOTAL - RENDA FIXA					85,3%	23.560.073,13	
RENDA VARIÁVEL								
12	F.I. Ações	Art. 8, I (30%)	0,0%	13,8%	24,0%	7,0%	1.933.553,81	-
13	F.I. Ações em Índices de Renda Variável	Art. 8, II (30%)	0,0%	0,0%	10,0%	0,0%	-	-
14	TOTAL - RENDA VARIÁVEL	Art. 8º (30%)				7,0%	1.933.553,81	
INVESTIMENTOS ESTRUTURADOS								
15	F.I. e F.I.C FI Multimercados	Art. 10, I (10%)	0,0%	0,0%	10,0%	0,0%	-	-
16	F.I. em Participações	Art. 10, II (5%)	0,0%	0,0%	0,0%	0,0%	-	-
17	F.I. Ações - Mercado de Acesso	Art. 10, III (5%)	0,0%	0,0%	0,0%	0,0%	-	-
18	TOTAL - INVESTIMENTOS ESTRUTURADOS	Art. 10 (15%)				0,0%	-	
FUNDOS IMOBILIÁRIOS								
19	F.I. Imobiliário	Art. 11 (5%)	0,0%	0,0%	0,0%	0,0%	-	-
20	TOTAL - FUNDOS IMOBILIÁRIOS	Art. 11 (5%)				0,0%	-	
INVESTIMENTOS NO EXTERIOR								
21	FIC e FIC FI - Renda Fixa - Dívida Externa	Art. 9º, I (10%)	0,0%	0,0%	10,0%	0,0%	-	-
22	FIC - Aberto - Investimento no Exterior	Art. 9º, II (10%)	0,0%	0,0%	10,0%	0,0%	-	-
23	Fundos de Ações - BDR Nível I	Art. 9º, III (10%)	0,0%	6,7%	10,0%	7,6%	2.099.368,05	-
24	TOTAL - INVESTIMENTO NO EXTERIOR	Art. 9º (10%)				7,6%	2.099.368,05	
EMPRÉSTIMO CONSIGNADO								
25	Empréstimo Consignado	Art. 12 (5%)	0,0%	0,0%	5,0%	0,0%	-	-
26	TOTAL - EMPRÉSTIMO CONSIGNADO	Art. 12 (5%)				0,0%	-	
27	DESENQUADRADO	-		100,0%		0,0%	-	-
28	DISPONIBILIDADE FINANCEIRA	-				0,1%	39.319,86	
29	PATRIMÔNIO TOTAL					100,0%	27.632.314,85	

3.1-ENQUADRAMENTO SOBRE SEGMENTOS E FUNDOS DE INVESTIMENTOS

RENDA FIXA

Nº	CNPJ	Fundo de Investimento	Valor Aplicado	(%) Recursos do RPPS sobre o FUNDO	Fundo Enquadrado?	Dispositivo da Resolução CMN 4.963/2021	(%) Recursos do RPPS sobre o SEGMENTO	Enquadrado?
1	10.986.880/0001-70	BRADESCO INSTITUCIONAL FIC FI RF IMA - B TP	2.721.810,12	9,85%	SIM	F.I. 100% T.P.F. e/ou Operações Compromissadas, Art. 7, I, b (100%)	44,87%	SIM
2	11.484.558/0001-06	BRADESCO FI RF IRF - M 1 TÍTULOS PÚBLICOS	1.933.717,53	7,00%	SIM			
3	07.442.078/0001-05	BB PREVIDENCIÁRIO RF IMA - B TP FI	1.545.257,48	5,59%	SIM			
4	13.322.205/0001-35	BB PREVIDENCIARIO RF IDKA 2 TP FI	5.126.088,94	18,55%	SIM			
5	11.328.882/0001-35	BB PREVIDENCIÁRIO RF IRF - M 1 TP FIC FI	1.073.046,00	3,88%	SIM			
6	20.216.216/0001-04	BRADESCO INSTITUCIONAL FIC FI RF IMA - B 5	3.306.052,78	11,96%	SIM	F.I. de Renda Fixa, Art. 7, III, a (60%)	40,4%	SIM
7	24.022.566/0001-82	BRADESCO FI RENDA FIXA IDKA PRÉ 2	3.623.824,04	13,11%	SIM			
8	13.077.418/0001-49	BB PREVIDENCIÁRIO RF REF DI LP PERFIL FIC FI	4.230.276,24	15,31%	SIM			
(1) TOTAL DA CARTEIRA DE INVESTIMENTOS - RENDA FIXA			23.560.073,13	85,26%				

* PL - Patrimônio Líquido.

Referência: JULHO

RENDA VARIÁVEL

Nº	CNPJ	Fundo de Investimento	Valor Aplicado	(%) Recursos do RPPS sobre o FUNDO	Fundo Enquadrado?	Dispositivo da Resolução CMN 4.963/2021	(%) Recursos do RPPS sobre o SEGMENTO	Enquadrado?
9	36.178.569/0001-99	BB AÇÕES BOLSA AMERICANA FIA	683.462,89	2,47%	SIM	F.I. Ações, Art. 8, I (30%)	7,0%	SIM
10	05.100.221/0001-55	BB AÇÕES SMALL CAPS FIC FI	433.561,11	1,57%	SIM			
11	10.418.335/0001-88	BB AÇÕES GOVERNANÇA IS FI	486.604,79	1,76%	SIM			
12	05.100.191/0001-87	BB AÇÕES DIVIDENDOS FIC FI	329.925,02	1,19%	SIM			
(2) TOTAL DA CARTEIRA DE INVESTIMENTOS - RENDA VARIÁVEL			1.933.553,81	7,00%				

* PL - Patrimônio Líquido.

Referência: JULHO

INVESTIMENTO NO EXTERIOR

Nº	CNPJ	Fundo de Investimento	Valor Aplicado	(%) Recursos do RPPS sobre o FUNDO	Fundo Enquadrado?	Dispositivo da Resolução CMN 4.963/2021	(%) Recursos do RPPS sobre o SEGMENTO	Enquadrado?
13	22.632.237/0001-28	BB AÇÕES ESG GLOBAIS FIC FIA - BDR NÍVEL I	1.863.172,05	6,74%	SIM	Fundos de Ações - BDR Nível I, Art. 9º, III (10%)	7,6%	SIM
14	01.578.474/0001-88	BB AÇÕES TECNOLOGIA BDR NÍVEL I FI	236.196,00	0,85%	SIM			
(3) TOTAL DA CARTEIRA DE INVESTIMENTOS - INVESTIMENTOS NO EXTERIOR			2.099.368,05	7,60%				

* PL - Patrimônio Líquido.

Referência: JULHO

3.1.1-DISPONIBILIDADE FINANCEIRA E TOTAL POR SEGMENTO

Nº	DISPONIBILIDADE FINANCEIRA (Conta Corrente)		
15	BB Gestão de Recursos DTVM S.A.	39.319,86	0,14%
(4) TOTAL DISPONIBILIDADE FINANCEIRA (Conta Corrente)		39.319,86	0,14%

TOTAL DA CARTEIRA DE INVESTIMENTOS DO RPPS		
(1) TOTAL DA CARTEIRA DE INVESTIMENTOS - RENDA FIXA	23.560.073,13	85,26%
(2) TOTAL DA CARTEIRA DE INVESTIMENTOS - RENDA VARIÁVEL	1.933.553,81	7,00%
(3) TOTAL DA CARTEIRA DE INVESTIMENTOS - INVESTIMENTOS NO EXTERIOR	2.099.368,05	7,60%
(4) TOTAL DISPONIBILIDADE FINANCEIRA (Conta Corrente)	39.319,86	0,14%
PATRIMÔNIO LÍQUIDO TOTAL (1 + 2 + 3 + 4)	27.632.314,85	100,00%

* PL - Patrimônio Líquido.

Referência: JULHO

3.2-ENQUADRAMENTO SOBRE O PATRIMÔNIO LÍQUIDO DOS FUNDOS

Dispositivo da Resolução CMN 4.963/2021	Nº	CNPJ	Fundo de Investimento	Valor Aplicado	Patrimônio Líquido do Fundo de Investimento	(%) Recursos do RPPS sobre o PL* do FUNDO	Enquadrado?
Art. 19, § 3º - Não se aplica o disposto neste artigo aos fundos de investimento que apliquem seus recursos exclusivamente em títulos definidos na alínea "a" do inciso I do art. 7º ou em compromissadas lastreadas nesses títulos.	1	10.986.880/0001-70	BRADERCO INSTITUCIONAL FIC FI RF IMA - B TP	2.721.810,12	537.765.715,15	0,506%	-
	2	11.484.558/0001-06	BRADERCO FI RF IRF - M 1 TÍTULOS PÚBLICOS	1.933.717,53	639.107.413,32	0,303%	-
	3	07.442.078/0001-05	BB PREVIDENCIÁRIO RF IMA - B TP FI	1.545.257,48	4.905.523.474,02	0,032%	-
	4	13.322.205/0001-35	BB PREVIDENCIÁRIO RF IDKA 2 TP FI	5.126.088,94	6.277.767.899,83	0,082%	-
	5	11.328.882/0001-35	BB PREVIDENCIÁRIO RF IRF - M 1 TP FIC FI	1.073.046,00	7.147.233.323,14	0,015%	-
Art. 19 - As aplicações deverão representar até 15% do patrimônio líquido do fundo.	6	20.216.216/0001-04	BRADERCO INSTITUCIONAL FIC FI RF IMA - B 5	3.306.052,78	946.252.745,21	0,349%	SIM
	7	24.022.566/0001-82	BRADERCO FI RENDA FIXA IDKA PRÉ 2	3.623.824,04	330.992.148,14	1,095%	SIM
	8	13.077.418/0001-49	BB PREVIDENCIÁRIO RF REF DI LP PERFIL FIC FI	4.230.276,24	14.673.774.494,53	0,029%	SIM
	9	36.178.569/0001-99	BB AÇÕES BOLSA AMERICANA FIA	683.462,89	1.266.206.469,70	0,054%	SIM
	10	05.100.221/0001-55	BB AÇÕES SMALL CAPS FIC FI	433.561,11	350.023.983,74	0,124%	SIM
	11	10.418.335/0001-88	BB AÇÕES GOVERNANÇA IS FI	486.604,79	815.496.559,66	0,060%	SIM
	12	05.100.191/0001-87	BB AÇÕES DIVIDENDOS FIC FI	329.925,02	602.472.132,81	0,055%	SIM
	13	22.632.237/0001-28	BB AÇÕES ESG GLOBAIS FIC FIA - BDR NÍVEL I	1.863.172,05	657.045.723,31	0,284%	SIM
	14	01.578.474/0001-88	BB AÇÕES TECNOLOGIA BDR NÍVEL I FI	236.196,00	463.666.119,49	0,051%	SIM
TOTAL DA CARTEIRA DE INVESTIMENTO				27.592.994,99			
TOTAL DISPONIBILIDADE FINANCEIRA (Conta Corrente)				39.319,86			
PATRIMÔNIO LÍQUIDO				27.632.314,85			

* PL - Patrimônio Líquido.

Referência: JULHO

3.3-ENQUADRAMENTO DOS FUNDOS DE INVESTIMENTOS QUE RECEBEM COTAS DE FI

FIC - Fundo de Investimento em Cotas	Distribuição das cotas do FIC	Valor Aplicado no Fundo (R\$)	(%) Recursos do RPPS sobre o FUNDO	Patrimônio Líquido do FI	(%) Recursos do RPPS sobre o PL* do FUNDO	ENQUADRADO?	Dispositivo da Resolução CMN 4.963/2021	(%) Recursos do RPPS sobre o SEGMENTO
FI - Fundo de Investimento								
BB PREVIDENCIÁRIO RF IRF - M 1 TP FIC FI	100,00%	1.073.046,00	3,88%	7.147.233.323,14	0,015%	SIM	F.I. 100% T.P.F. e/ou Operações Compromissadas, Art. 7, I, b (100%)	44,9%
BB IRF-M 1 FI RF	100,00%	1.073.046,00	3,88%	7.147.267.517,16	0,02%	SIM		
BRADESCO INSTITUCIONAL FIC FI RF IMA - B TP	100,00%	2.721.810,12	9,85%	537.765.715,15	0,506%	SIM		
BRAM FI RF IMA-B TP	100,00%	2.721.755,68	9,85%	557.489.530,12	0,49%	SIM		
BB PREVIDENCIÁRIO RF REF DI LP PERFIL FIC FI	100,00%	4.230.276,24	15,31%	14.673.774.494,53	0,029%	SIM	F.I. de Renda Fixa, Art. 7, III, a (60%)	40,4%
BB TOP DI RF REF DI LP FI	100,00%	4.230.276,24	15,31%	27.767.251.779,03	0,02%	SIM		
BRADESCO INSTITUCIONAL FIC FI RF IMA - B 5	100,00%	3.306.052,78	11,96%	946.252.745,21	0,349%	SIM		
BRAM FI RF IMA-B 5	100,00%	3.305.986,66	11,96%	3.702.723.515,85	0,09%	SIM		

FIC - Fundo de Investimento em Cotas		Distribuição das cotas do FIC	Valor Aplicado no Fundo (R\$)	(%) Recursos do RPPS sobre o FUNDO	Patrimônio Líquido do FI	(%) Recursos do RPPS sobre o PL* do FUNDO	ENQUADRADO	Dispositivo da Resolução CMN 4.963/2021	(%) Recursos do RPPS sobre o SEGMENTO
	FI - Fundo de Investimento								
BB AÇÕES BOLSA AMERICANA FIA		77,28%	683.462,89	2,47%	1.266.206.469,70	0,054%	SIM	F.I. Ações, Art. 8, I (30%)	7,0%
	<i>BB TOP MULT DELTA FI</i>	<i>0,42%</i>	<i>2.870,54</i>	<i>0,01%</i>	<i>235.438.773,96</i>	<i>0,001%</i>	<i>SIM</i>		
	<i>ISHARES IBOVESPA FI ÍNDICE</i>	<i>31,74%</i>	<i>216.931,12</i>	<i>0,79%</i>	<i>14.168.181.104,18</i>	<i>0,002%</i>	<i>SIM</i>		
	<i>ISHARES S&P 500 FIC FI ÍNDICE - IE</i>	<i>1,71%</i>	<i>11.687,22</i>	<i>0,04%</i>	<i>2.947.871.882,36</i>	<i>0,0004%</i>	<i>SIM</i>		
	<i>BB ETF IBOVESPA FUNDO DE INDICE</i>	<i>43,41%</i>	<i>296.691,24</i>	<i>1,07%</i>	<i>1.483.727.866,96</i>	<i>0,02%</i>	<i>SIM</i>		
BB AÇÕES SMALL CAPS FIC FI		100,00%	433.561,11	1,57%	350.023.983,74	0,124%	SIM		
	<i>BB TOP AÇÕES SMALL CAPS FI</i>	<i>100,00%</i>	<i>433.561,11</i>	<i>1,57%</i>	<i>377.413.851,46</i>	<i>0,11%</i>	<i>SIM</i>		
BB AÇÕES DIVIDENDOS FIC FI		100,00%	329.925,02	1,19%	602.472.132,81	0,055%	SIM		
	<i>BB TOP AÇÕES DIVIDENDOS FI</i>	<i>100,00%</i>	<i>329.925,02</i>	<i>1,19%</i>	<i>628.019.295,64</i>	<i>0,05%</i>	<i>SIM</i>		
BB AÇÕES ESG GLOBAIS FIC FIA - BDR NÍVEL I		100,00%	1.863.172,05	6,74%	657.045.723,31	0,284%	SIM	Fundos de Ações - BDR Nível I, Art. 9º, III (10%)	7,6%
	<i>BB AÇÕES ESG IS FI EM AÇÕES - BDR NÍVEL I</i>	<i>100,00%</i>	<i>1.863.172,05</i>	<i>6,74%</i>	<i>1.303.375.669,69</i>	<i>0,14%</i>	<i>SIM</i>		

3.4-MOVIMENTAÇÃO DAS COTAS APLICADAS NOS FUNDOS DE INVESTIMENTO

Nº	Agência	Conta	Fundo de Investimento	CNPJ	Valor da Cota		Quantidade de Cotas			
					Inicial *	Final **	Inicial *	Aplicação	Resgate	Final **
1	291-7	12764-7	BB PREVIDENCIÁRIO RF IRF - M 1 TP FIC FI	11.328.882/0001-35	3,3281370	3,3633663	319039,293304	0,000000	0,000000	319039,293304
2	291-7	12764-7	BB PREVIDENCIARIO RF IDKA 2 TP FI	13.322.205/0001-35	3,5246772	3,5579256	1440752,141466	0,000000	0,000000	1440752,141466
3	291-7	12764-7	BB PREVIDENCIÁRIO RF REF DI LP PERFIL FIC FI	13.077.418/0001-49	2,8858309	2,9165515	1591426,677693	0,000000	140988,964693	1450437,713000
4	291-7	12764-7	BB PREVIDENCIÁRIO RF IMA - B TP FI	07.442.078/0001-05	7,6058233	7,6615980	201688,666922	0,000000	0,000000	201688,666922
5		33.436-7	BRADERCO INSTITUCIONAL FIC FI RF IMA - B TP	10.986.880/0001-70	4,3481007	4,3821847	621108,032615	0,000000	0,000000	621108,032615
6		33.436-7	BRADERCO FI RF IRF - M 1 TÍTULOS PÚBLICOS	11.484.558/0001-06	3,1496513	3,1825833	607593,690810	0,000000	0,000000	607593,690810
7		33.436-7	BRADERCO INSTITUCIONAL FIC FI RF IMA - B 5	20.216.216/0001-04	2,4856345	2,5091941	1317575,541546	0,000000	0,000000	1317575,541546
8		33.436-7	BRADERCO FI RENDA FIXA IDKA PRÉ 2	24.022.566/0001-82	1,9276110	1,9458256	1862358,086182	0,000000	0,000000	1862358,086182
9	291-7	12764-7	BB AÇÕES TECNOLOGIA BDR NÍVEL I FI	01.578.474/0001-88	3,4016930	3,4845390	67784,003110	0,000000	0,000000	67784,003110
10	291-7	12764-7	BB AÇÕES SMALL CAPS FIC FI	05.100.221/0001-55	7,9748151	8,2632959	52468,302515	0,000000	0,000000	52468,302515
11	291-7	12764-7	BB AÇÕES DIVIDENDOS FIC FI	05.100.191/0001-87	17,9367896	18,4285097	17902,968023	0,000000	0,000000	17902,968023
12	291-7	12764-7	BB AÇÕES GOVERNANÇA IS FI	10.418.335/0001-88	3,0363091	3,1409368	154923,458298	0,000000	0,000000	154923,458298
13	291-7	12764-7	BB AÇÕES ESG GLOBAIS FIC FIA - BDR NÍVEL I	18.270.783/0001-99	2,2204630	2,2674504	821703,551291	0,000000	0,000000	821703,551291
14	291-7	12764-7	BB AÇÕES BOLSA AMERICANA FIA	36.178.569/0001-99	1,6899730	1,7454737	391562,979747	0,000000	0,000000	391562,979747

* Informação baseada no último dia útil do mês anterior (30/06/2023).

** Informação baseada no último dia útil do mês (29/07/2023).

3.5-ENQUADRAMENTO SOBRE OS RECURSOS DE TERCEIROS DOS GESTORES

Nº	Gestor de Recursos	Recursos do RPPS aplicado no Gestor	Total de Recursos de Terceiros geridos pelo GESTOR	(%) Recursos do RPPS sobre o PL* do GESTOR	Enquadrado?
1	BB Gestão de Recursos DTVM S.A.	16.007.590,52	1.463.885.720.952,18	0,0011%	SIM
2	BRAM - Bradesco Asset Management S.A. DTVM	11.585.404,47	605.388.878.877,31	0,0019%	SIM
TOTAL DA CARTEIRA DE INVESTIMENTO		27.592.994,99			
TOTAL DISPONIBILIDADE FINANCEIRA (Conta Corrente)		39.319,86			
PATRIMÔNIO LÍQUIDO		27.632.314,85			

* PL - Patrimônio Líquido.

Referência: JULHO

4-SEPARAÇÃO DOS RECURSOS - PROVISÃO DE CAIXA

PROVISÃO DE CAIXA DEFINIDA NO PAI/2023?

SEPARAÇÃO DOS RECURSOS	VALOR (em R\$)	Percentual sobre Patrimônio Líquido *
PROVISÃO DE CAIXA CONTIDA NO PAI/2023?	4.475.671,83	16,0%

*POSIÇÃO DA CARTEIRA (R\$) EM 30/12/2022.

ATUALIZAÇÃO DOS VALORES EM PROVISÃO DE CAIXA

SEPARAÇÃO DOS RECURSOS	VALOR APLICADO (em R\$)	Percentual sobre Patrimônio Líquido *
Valor Atualizado em Fundos para Provisão de Caixa (Curto Prazo)	4.230.276,24	15,3%

Referência: JULHO

NECESSIDADE ATUAL DAS OBRIGAÇÕES PREVIDENCIÁRIAS ATÉ O FIM DO ANO	VALOR (em R\$)	% dos Recursos em Fundos para Provisão de Caixa
	2.065.694,69	7,5%

Referência: JULHO

A Política de Investimento determina que parte dos recursos acumulados sejam separados por **PROVISÃO DE CAIXA**. Essa separação tem o intuito de amenizar os efeitos da volatilidade do mercado, sobre os recursos utilizados no curto prazo, em casos de interrupção no Fluxo de caixa (repasse e outras receitas).

5. - DISTRIBUIÇÃO ESTATÍSTICA DA CARTEIRA

5.1-DISTRIBUIÇÃO POR SEGMENTO (RENDA FIXA e RENDA VARIÁVEL)

SEGMENTO	VALOR APLICADO (em R\$)	Percentual sobre Patrimônio Líquido RPPS
RENDA FIXA	23.560.073,13	85,4%
RENDA VARIÁVEL	1.933.553,81	7,0%
INVESTIMENTO NO EXTERIOR	2.099.368,05	7,6%
TOTAL	27.592.994,99	100,0%

DISTRIBUIÇÃO DA CARTEIRA / SEGMENTO

■ RENDA FIXA ■ RENDA VARIÁVEL ■ INVESTIMENTO NO EXTERIOR

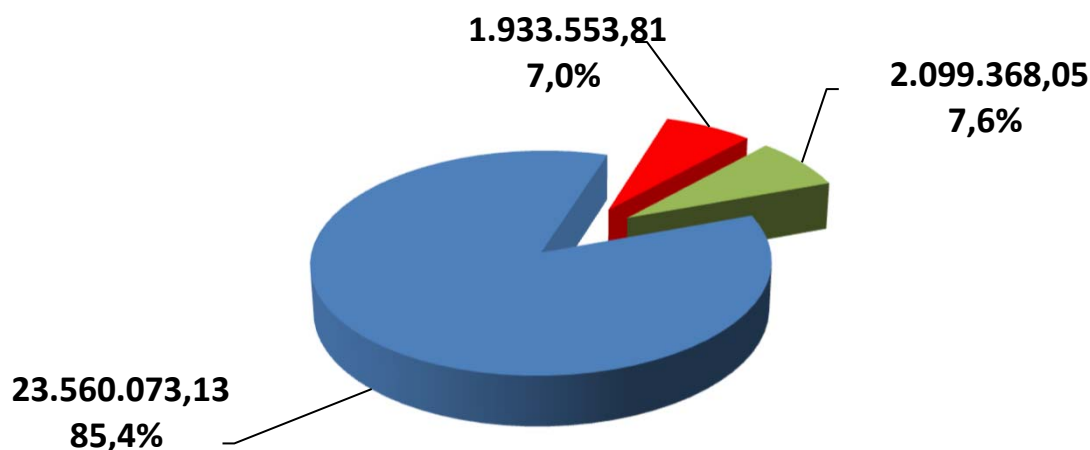

*OS VALORES ACIMA NÃO CONSIDERAM DISPONIBILIDADE FINANCEIRA (CONTA CORRENTE).

5.2-DISTRIBUIÇÃO POR ÍNDICE (Benchmark)

ÍNDICE (BENCHMARK)	VALOR APLICADO (em R\$)	(%) sobre PL RPPS	ÍNDICES AGRUPADOS	VALOR TOTAL (R\$)	(%) TOTAL sobre PL RPPS
DI	4.230.276,24	15,31%	RENTA FIXA - CURTO PRAZO	7.237.039,77	26,19%
IRF - M 1	3.006.763,53	10,88%			
IDKA 2	8.749.912,98	31,67%	RENTA FIXA - MÉDIO PRAZO	12.055.965,76	43,63%
IMA - B 5	3.306.052,78	11,96%			
IMA - GERAL / IMA-GERAL EX - C	-	0,00%	RENTA FIXA - LONGO PRAZO	4.267.067,60	15,44%
IRF - M	-	0,00%			
IMA - B	4.267.067,60	15,44%			
IPCA	-	0,00%	IPCA + TAXAS DE JUROS	-	0,00%
IPCA + 5,00% a.a.	-	0,00%			
IPCA + 6,00% a.a.	-	0,00%			
IPCA + 7,50% a.a.	-	0,00%			
IPCA + 8,00% a.a.	-	0,00%			
MULTIMERCADO	-	0,00%	MULTIMERCADO	-	0,00%
IBOVESPA	-	0,00%	AÇÕES - ÍNDICE BRASIL	486.604,79	1,76%
IBR - X	-	0,00%			
IGC	486.604,79	1,76%			
ISE	-	0,00%			
STANDARD & POOR'S 500 (BR)	-	0,00%			
PETROBRÁS	-	0,00%	AÇÕES - BRASIL SETOR	763.486,13	2,76%
CONSUMO (ICON)	-	0,00%			
SMALL CAPS	433.561,11	1,57%			
ENERGIA	-	0,00%			
DIVIDENDOS	329.925,02	1,19%			
INFRAESTRUTURA	-	0,00%			
SIDERURGIA	-	0,00%			
IMOBILIÁRIO - IMOB	-	0,00%	SETOR IMOBILIÁRIO	-	0,00%
IMOBILIÁRIO - IFIX	-	0,00%	AÇÕES - EXTERIOR	2.782.830,94	10,07%
BDR - NÍVEL I	2.099.368,05	7,60%			
S&P 500 (BOLSA EUA)	683.462,89	2,47%			
TECNOLOGIA - BDR	-	0,00%			
TOTAL	27.592.994,99	99,86%		27.592.994,99	99,86%

DISTRIBUIÇÃO DA CARTEIRA / POR ÍNDICE

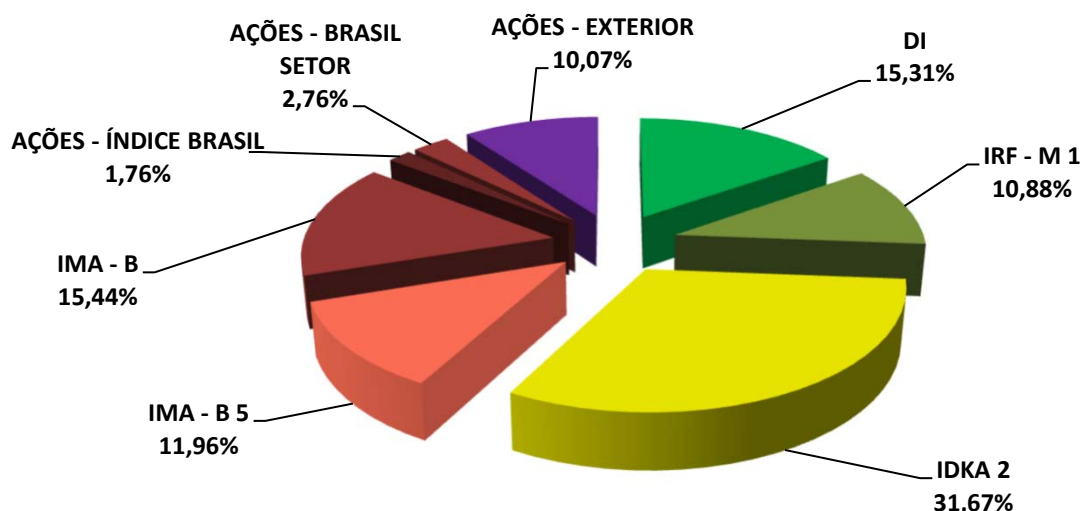

*OS VALORES ACIMA NÃO CONSIDERAM DISPONIBILIDADE FINANCEIRA (CONTA CORRENTE).

5.3-DISTRIBUIÇÃO POR INSTITUIÇÃO

SEGMENTO	VALOR APLICADO (em R\$)	Percentual sobre Patrimônio Líquido RPPS
BB Gestão de Recursos DTVM S.A.	16.007.590,52	57,93%
Bradesco	11.585.404,47	41,93%
DISPONIBILIDADE FINANCEIRA	39.319,86	0,14%
TOTAL	27.632.314,85	100,00%

DISTRIBUIÇÃO DA CARTEIRA / POR INSTITUIÇÃO FINANCEIRA

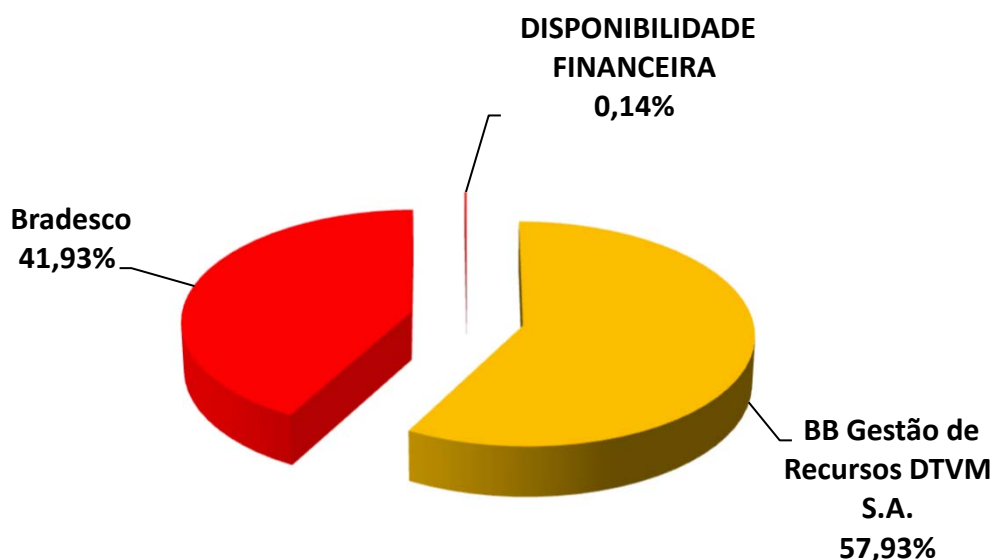

5.4-DISTRIBUIÇÃO DOS RECURSOS DISPONÍVEIS POR LIQUIDEZ

SEGMENTO	VALOR APLICADO (em R\$)	Percentual sobre Patrimônio Líquido RPPS
RECURSOS DISPONÍVEIS PARA RESGATE NO ANO	27.632.314,85	100,00%
RECURSOS COM DATA DE CARÊNCIA E/OU VENCIMENTO	-	0,00%
TOTAL	27.632.314,85	100,00%

DISTRIBUIÇÃO DA CARTEIRA /POR LIQUIDEZ

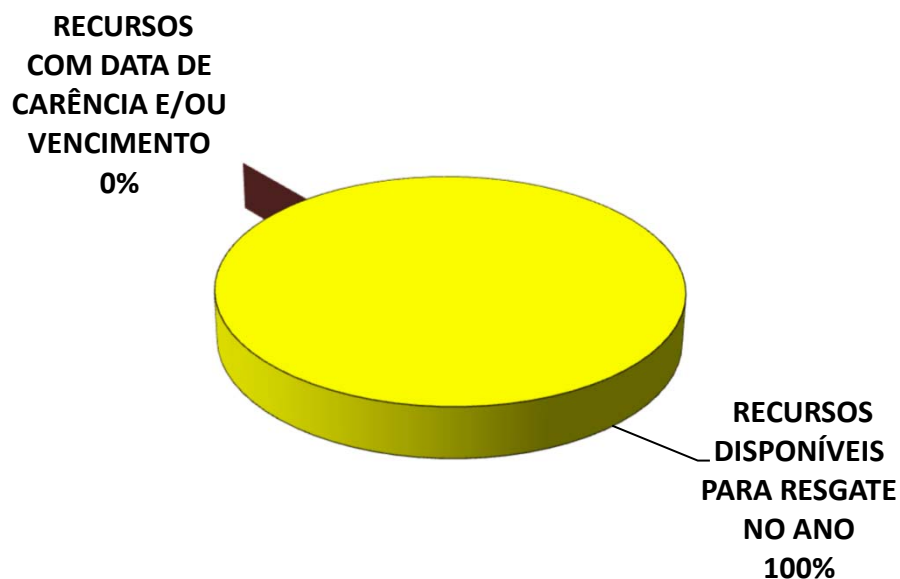

5.4-DISTRIBUIÇÃO DOS RECURSOS DISPONÍVEIS POR LIQUIDEZ

5.4.1-DISTRIBUIÇÃO DA DISPONIBILIDADE DOS RECURSOS NOS PRÓXIMOS 25 ANOS

DISTRIBUIÇÃO DA DISPONIBILIDADE DOS RECURSOS (LIQUIDEZ x CARÊNCIA E/OU VENCIMENTO)

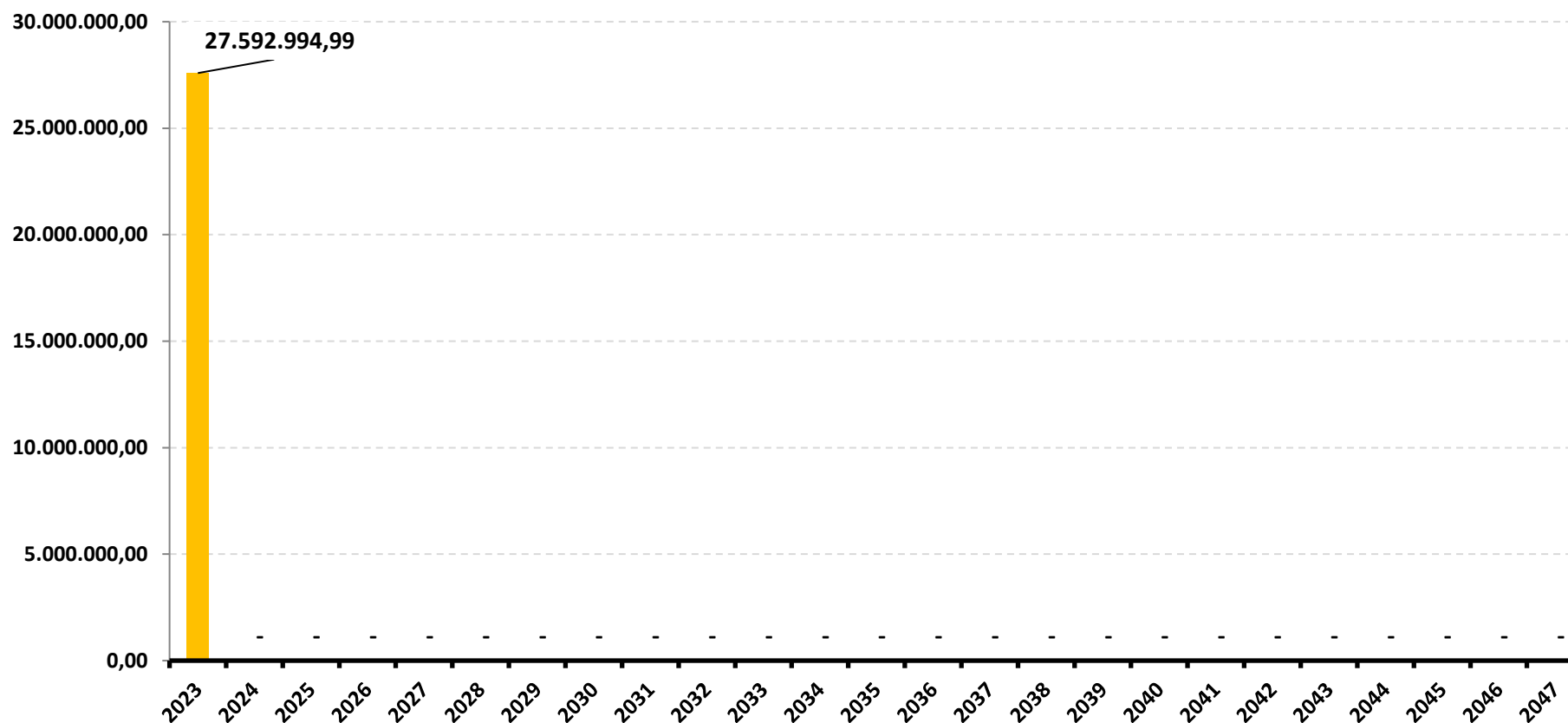

*OS VALORES ACIMA NÃO CONSIDERAM DISPONIBILIDADE FINANCEIRA (CONTA CORRENTE).

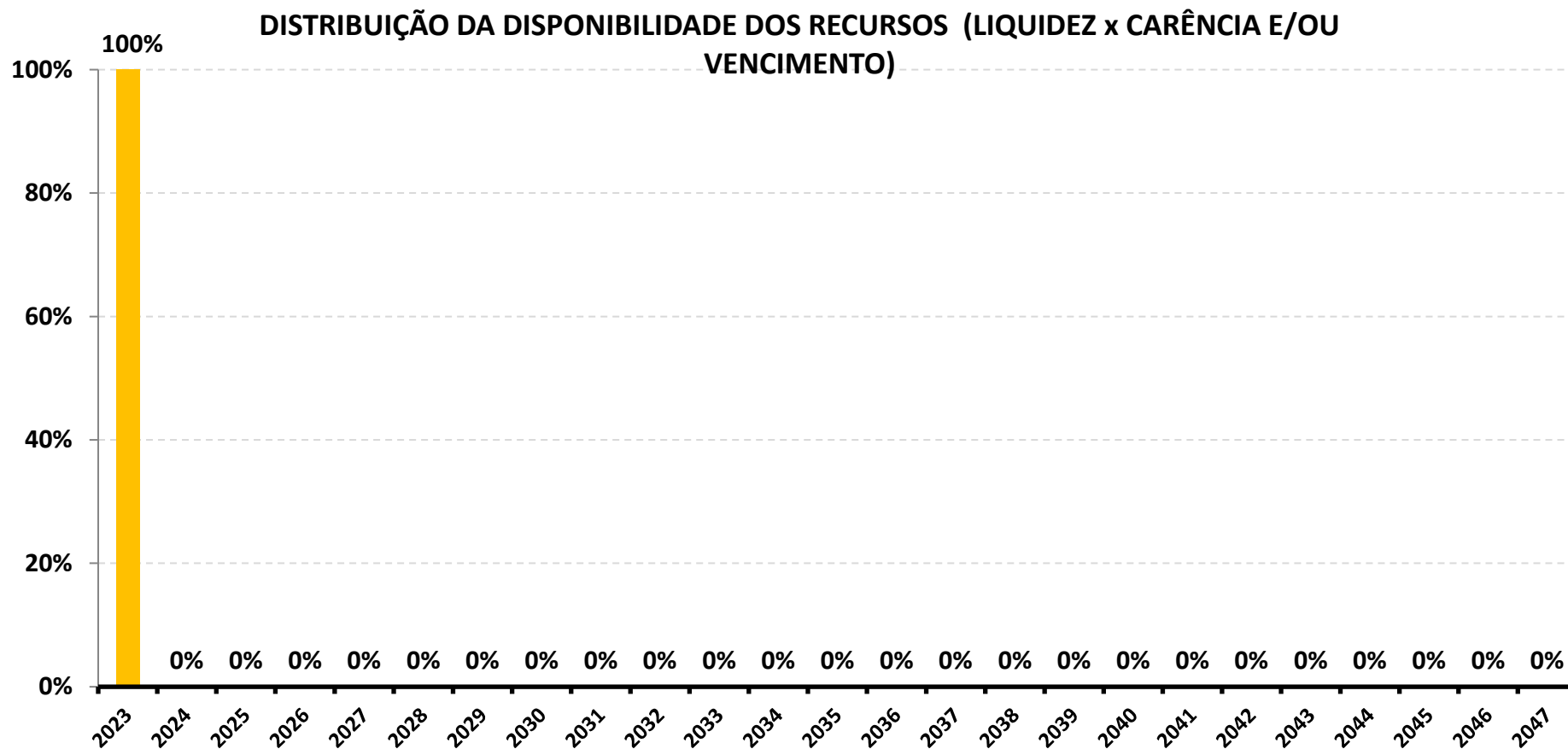

*OS VALORES ACIMA NÃO CONSIDERAM DISPONIBILIDADE FINANCEIRA (CONTA CORRENTE).

6-RESUMO DO REGULAMENTO DOS INVESTIMENTOS

1

INFORMAÇÕES	BB PREVIDENCIÁRIO RF REF DI LP PERFIL FIC FI	BB PREVIDENCIÁRIO RF IRF - M 1 TP FIC FI	BB PREVIDENCIÁRIO RF IDKA 2 TP FI	BB PREVIDENCIÁRIO RF IMA - B TP FI
CNPJ	13.077.418/0001-49	11.328.882/0001-35	13.322.205/0001-35	07.442.078/0001-05
SEGMENTO	Renda Fixa	Renda Fixa	Renda Fixa	Renda Fixa
CLASSIFICAÇÃO	Fundo de Renda Fixa	Fundo de Renda Fixa	Fundo de Renda Fixa	Fundo de Renda Fixa
ÍNDICE	CDI	IRF-M 1	IDKA IPCA 2A	IMA-B
PÚBLICO ALVO	Público Geral	Público Geral	Público Geral	Público Geral
DATA DE INÍCIO	28/04/2011	08/12/2009	28/04/2011	24/07/2005
TAXA DE ADMINISTRAÇÃO	0,20% a.a.	0,10% a.a.	0,20% a.a.	0,20% a.a.
TAXA DE PERFORMANCE	Não Possui	Não Possui	Não Possui	Não Possui
APLICAÇÃO INICIAL	1.000,00	1.000,00	10.000,00	10.000,00
APLICAÇÕES ADICIONAIS	0,01	0,01	0,00	0,01
RESGATE MÍNIMO	0,01	0,01	0,00	0,01
SALDO MÍNIMO	0,01	0,01	0,00	0,01
CARÊNCIA	Não possui	Não possui	Não possui	Não possui
CRÉDITO DO RESGATE	D+0 (No mesmo dia da solicitação)	D+0 (No mesmo dia da solicitação)	D+1 (No dia seguinte a solicitação)	D+1 (No dia seguinte a solicitação)
RISCO DE MERCADO *	2 - Baixo	2 - Baixo	3 - Médio	4 - Alto
PATRIMÔNIO LÍQUIDO **	14.673.774.494,53	7.147.233.323,14	6.277.767.899,83	4.905.523.474,02
NÚMERO DE COTISTAS **	1126	1132	931	589
VALOR DA COTA **	2,916551466	3,363366283	3,557925607	7,661597985
DATA DO REGULAMENTO VIGENTE	06/08/2018	05/02/2020	05/02/2020	11/10/2017
ENQUADRAMENTO LEGAL	F.I. de Renda Fixa, Art. 7, III, a (60% e 20% por Fundo)	F.I. 100% T.P.F. e/ou Operações Compromissadas, Art. 7, I, b (100%)	F.I. 100% T.P.F. e/ou Operações Compromissadas, Art. 7, I, b (100%)	F.I. 100% T.P.F. e/ou Operações Compromissadas, Art. 7, I, b (100%)

* Definição da Instituição financeira. Quanto mais próximo do 5, maior o risco de mercado.

** Informações posicionadas no último dia útil do mês.

2

INFORMAÇÕES	BB AÇÕES DIVIDENDOS FIC FI	BB AÇÕES GOVERNANÇA IS FI	BB AÇÕES SMALL CAPS FIC FI	BB AÇÕES BOLSA AMERICANA FIA
CNPJ	05.100.191/0001-87	10.418.335/0001-88	05.100.221/0001-55	36.178.569/0001-99
SEGMENTO	Renda Variável	Renda Variável	Renda Variável	Renda Variável
CLASSIFICAÇÃO	Fundo de Ações	Fundo de Ações	Fundo de Ações	Fundo de Ações
ÍNDICE	IDIV	IGC	SMLL	S&P500
PÚBLICO ALVO	Público Geral	Público Geral	Público Geral	Público Geral
DATA DE INÍCIO	18/07/2002	10/06/2009	18/07/2002	04/05/2020
TAXA DE ADMINISTRAÇÃO	2,00% a.a.	1,00% a.a.	2,00% a.a.	1,00% a.a.
TAXA DE PERFORMANCE	Não Possui	Não Possui	Não Possui	10% do S&P 500
APLICAÇÃO INICIAL	0,01	0,01	0,01	0,01
APLICAÇÕES ADICIONAIS	0,01	0,01	0,01	0,01
RESGATE MÍNIMO	0,01	0,01	0,01	0,01
SALDO MÍNIMO	0,01	0,01	0,01	0,01
CARÊNCIA	Não possui	Não possui	Não possui	Não possui
CRÉDITO DO RESGATE	D+4 (Quatro dias úteis após a solicitação)	D+3 (Três dias úteis após a solicitação)	D+3 (Três dias úteis após a solicitação)	D+3 (Três dias úteis após a solicitação)
RISCO DE MERCADO *	5 - Muito Alto	4 - Alto	5 - Muito Alto	5 - Muito Alto
PATRIMÔNIO LÍQUIDO **	602.472.132,81	815.496.559,66	350.023.983,74	1.266.206.469,70
NÚMERO DE COTISTAS **	21346	1332	10641	20876
VALOR DA COTA **	18,42850992	3,140936808	8,263295982	1,74547373
DATA DO REGULAMENTO VIGENTE	29/04/2019	28/10/2019	21/05/2021	22/04/2020
ENQUADRAMENTO LEGAL	F.I. Ações, Art. 8, I (30% e 20% por Fundo)	F.I. Ações, Art. 8, I (30% e 20% por Fundo)	F.I. Ações, Art. 8, I (30% e 20% por Fundo)	F.I. Ações, Art. 8, I (30% e 20% por Fundo)

* Definição da Instituição financeira. Quanto mais próximo do 5, maior o risco de mercado.

** Informações posicionadas no último dia útil do mês.

3

INFORMAÇÕES	BB AÇÕES TECNOLOGIA BDR NÍVEL I FI	BB AÇÕES ESG GLOBAIS FIC FIA - BDR NÍVEL I	BRDESCO FI RF IRF - M 1 TÍTULOS PÚBLICOS	BRDESCO FI RENDA FIXA IDKA PRÉ 2
CNPJ	01.578.474/0001-88	22.632.237/0001-28	11.484.558/0001-06	24.022.566/0001-82
SEGMENTO	Investimento no Exterior	Investimento no Exterior	Renda Fixa	Renda Fixa
CLASSIFICAÇÃO	Fundo de Ações	Fundo de Ações	Fundo de Renda Fixa	Fundo de Renda Fixa
ÍNDICE	IBOVESPA	IBOVESPA	IRF-M 1	IDKA 2
PÚBLICO ALVO	Público Geral	Público Geral	Público Geral	Público Geral
DATA DE INÍCIO	25/02/1997	29/12/2015	02/07/2010	17/06/2016
TAXA DE ADMINISTRAÇÃO	1,90% a.a.	1,00% a.a.	0,20% a.a.	0,20% a.a.
TAXA DE PERFORMANCE	20% IBOVESPA	Não Possui	Não Possui	Não Possui
APLICAÇÃO INICIAL	0,01	0,01	50.000,00	10.000,00
APLICAÇÕES ADICIONAIS	0,01	0,01	5.000,00	1.000,00
RESGATE MÍNIMO	0,01	0,01	0,00	1.000,00
SALDO MÍNIMO	0,01	0,01	5.000,00	0,00
CARÊNCIA	Não possui	Não possui	Não possui	Não possui
CRÉDITO DO RESGATE	D+3 (Três dias úteis após a solicitação)	D+4 (Quatro dias úteis após a solicitação)	D+0 (No mesmo dia da solicitação)	D+0 (No mesmo dia da solicitação)
RISCO DE MERCADO *	5 - Muito Alto	5 - Muito Alto	2 - Baixo	2 - Baixo
PATRIMÔNIO LÍQUIDO **	463.666.119,49	657.045.723,31	639.107.413,32	330.992.148,14
NÚMERO DE COTISTAS **	17282	11374	237	77
VALOR DA COTA **	3,484539	2,2674504	3,1825833	1,9458256
DATA DO REGULAMENTO VIGENTE	07/05/2020	08/12/2020	21/01/2019	08/08/2018
ENQUADRAMENTO LEGAL	Fundos de Ações - BDR Nível I, Art. 9º, III (10%)	Fundos de Ações - BDR Nível I, Art. 9º, III (10%)	F.I. 100% T.P.F. e/ou Operações Compromissadas, Art. 7, I, b (100%)	F.I. de Renda Fixa, Art. 7, III, a (60% e 20% por Fundo)

* Definição da Instituição financeira. Quanto mais próximo do 5, maior o risco de mercado.

** Informações posicionadas no último dia útil do mês.

4

INFORMAÇÕES	BRADESCO INSTITUCIONAL FIC FI RF IMA - B 5	BRADESCO INSTITUCIONAL FIC FI RF IMA - B TP		
CNPJ	20.216.216/0001-04	10.986.880/0001-70		
SEGMENTO	Renda Fixa	Renda Fixa		
CLASSIFICAÇÃO	Fundo de Renda Fixa	Fundo de Renda Fixa		
ÍNDICE	IMA - B 5	IMA-B		
PÚBLICO ALVO	Público Geral	Público Geral		
DATA DE INÍCIO	08/08/2014	17/02/2010		
TAXA DE ADMINISTRAÇÃO	0,20% a.a.	0,20% a.a.		
TAXA DE PERFORMANCE	Não Possui	Não Possui		
APLICAÇÃO INICIAL	50.000,00	50.000,00		
APLICAÇÕES ADICIONAIS	5.000,00	0,00		
RESGATE MÍNIMO	0,00	0,00		
SALDO MÍNIMO	5.000,00	0,00		
CARÊNCIA	Não possui	Não possui		
CRÉDITO DO RESGATE	D+1 (No dia seguinte a solicitação)	D+1 (No dia seguinte a solicitação)		
RISCO DE MERCADO *	2 - Baixo	3 - Médio		
PATRIMÔNIO LÍQUIDO **	946.252.745,21	537.765.715,15		
NÚMERO DE COTISTAS **	138	88		
VALOR DA COTA **	2,5091941	4,3821847		
DATA DO REGULAMENTO VIGENTE	06/07/2018	06/07/2018		
ENQUADRAMENTO LEGAL	F.I. de Renda Fixa, Art. 7, III, a (60% e 20% por Fundo)	F.I. 100% T.P.F. e/ou Operações Compromissadas, Art. 7, I, b (100%)		

* Definição da Instituição financeira. Quanto mais próximo do 5, maior o risco de mercado.

** Informações posicionadas no último dia útil do mês.

RENTABILIDADE DOS INVESTIMENTOS - 2023 - Fundos atrelados ao IRF - M 1

CNPJ	Fundos de Investimento	JAN	FEV	MAR	ABR	MAI	JUN	JUL						ACUMULADO
11.328.882/0001-35	BB PREVIDENCIÁRIO RF IRF - M 1 TP FIC FI	1,06%	0,96%	1,20%	0,83%	1,12%	1,16%	1,06%						7,62%
11.484.558/0001-06	BRADESCO FI RF IRF - M 1 TÍTULOS PÚBLICOS	1,09%	0,97%	1,20%	0,82%	1,15%	1,17%	1,05%						7,69%
	IRF - M 1	1,10%	0,98%	1,23%	0,86%	1,14%	1,19%	1,07%						7,81%

Rentabilidade Mensal

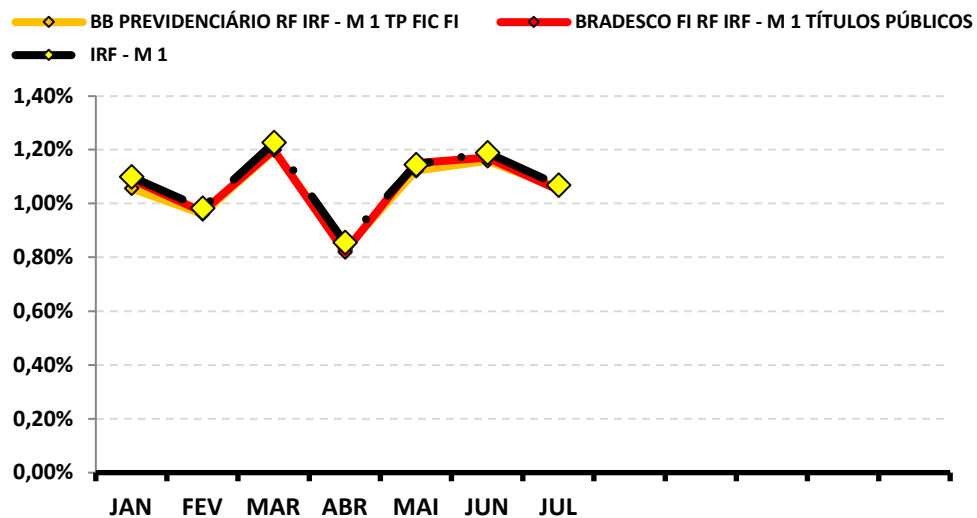

Rentabilidade Acumulada

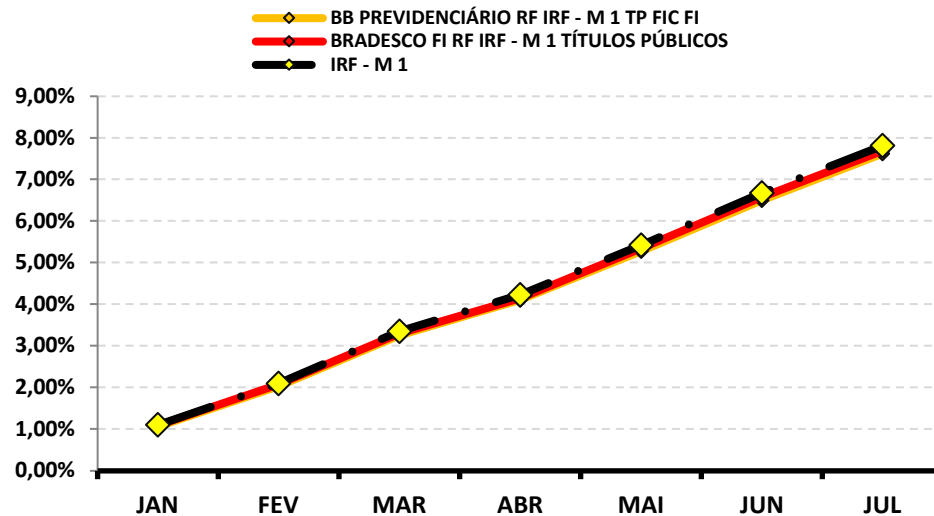

RENTABILIDADE DOS INVESTIMENTOS - 2023 - Fundos atrelados ao IMA - B 5

CNPJ	Fundos de Investimento	JAN	FEV	MAR	ABR	MAI	JUN	JUL						ACUMULADO
20.216.216/0001-04	BRADESCO INSTITUCIONAL FIC FI RF IMA - B 5	1,36%	1,39%	1,49%	0,88%	0,60%	1,03%	0,95%						7,96%
	IMA - B 5	1,40%	1,41%	1,52%	0,90%	0,57%	1,05%	0,97%						8,08%

Rentabilidade Mensal

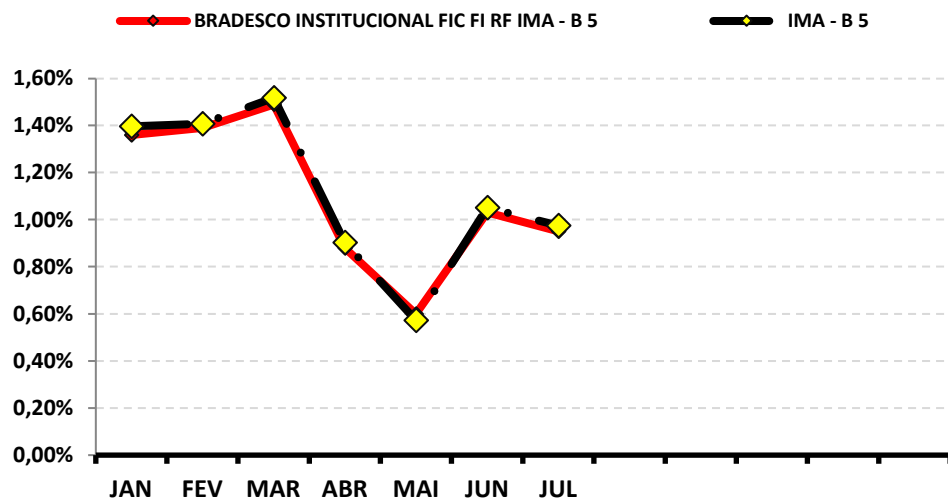

Rentabilidade Acumulada

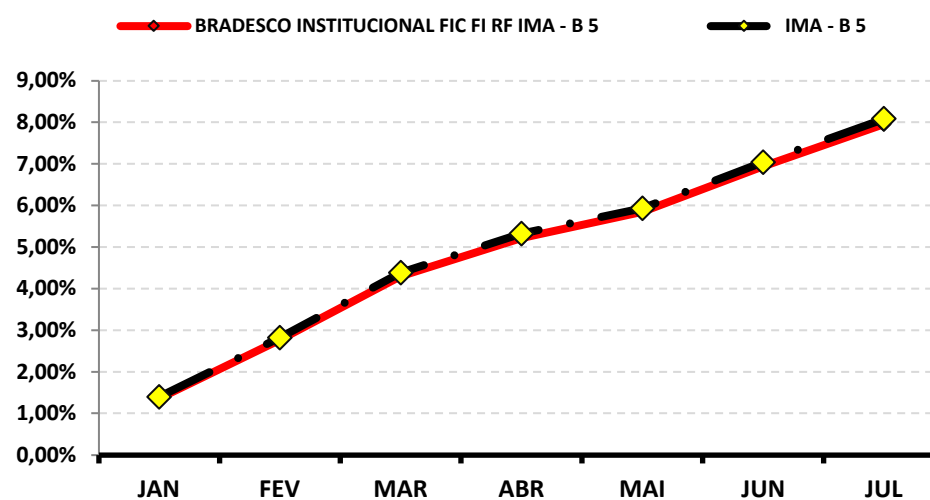

8-RENTABILIDADE DA CARTEIRA DE INVESTIMENTOS

8.1-RENTABILIDADE MENSAL DA CARTEIRA DE INVESTIMENTOS 2023 - IMPRESEC

	JAN	FEV	MAR	ABR	MAI	JUN	JUL						
RENTABILIDADE MENSAL DA CARTEIRA	1,61%	-0,02%	1,18%	0,88%	1,66%	1,88%	1,21%						
CDI	1,12%	0,92%	1,17%	0,92%	1,12%	1,07%	1,07%						
IBOVESPA	3,37%	-7,49%	-2,91%	2,50%	3,74%	9,00%	3,26%						
META ATUARIAL	0,94%	1,25%	1,12%	1,02%	0,64%	0,33%	0,53%						

A RENTABILIDADE DA CARTEIRA DO IMPRESEC NO MÊS DE JULHO FOI DE:

R\$ 330.328,11

A META ATUARIAL NO MÊS DE JULHO FOI DE:

R\$ 146.169,58

8.2-RENTABILIDADE ACUMULADA DA CARTEIRA DE INVESTIMENTOS 2023 - IMPRESEC

	JAN	FEV	MAR	ABR	MAI	JUN	JUL					
RENTABILIDADE ACUMULADA DA CARTEIRA	1,61%	1,58%	2,78%	3,69%	5,41%	7,39%	8,69%					
CDI	1,12%	2,05%	3,24%	4,19%	5,36%	6,49%	7,63%					
IBOVESPA	3,37%	-4,37%	-7,16%	-4,83%	-1,27%	7,61%	11,12%					
META ATUARIAL	0,94%	2,20%	3,34%	4,39%	5,06%	5,40%	5,96%					

RENTABILIDADE ACUMULADA DO IMPRESEC: R\$ 2.291.823,43

META ATUARIAL ACUMULADA: R\$ 1.616.604,42

GANHO SOBRE A META ATUARIAL R\$ 675.219,01

GRÁFICO DA RENTABILIDADE DA CARTEIRA X META ATUARIAL

RENTABILIDADE DA CARTEIRA (Acumulada) 2023

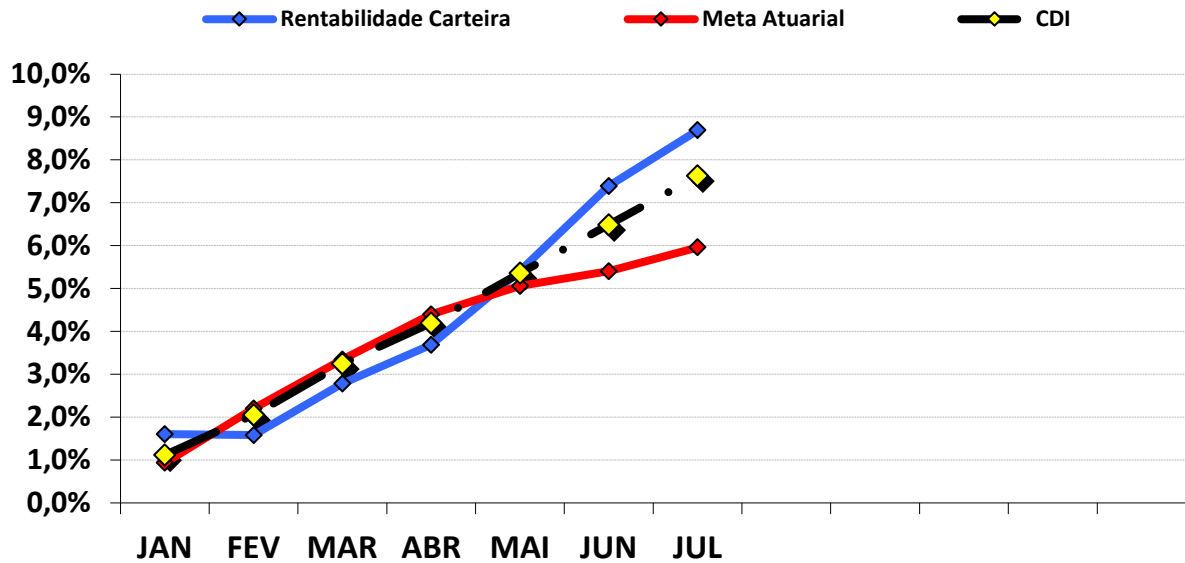

RENTABILIDADE e ÍNDICES ACUMULADOS

	Rentabilidade Carteira	Meta Atuarial	CDI
JAN	1,61%	0,94%	1,12%
FEV	1,58%	2,20%	2,05%
MAR	2,78%	3,34%	3,24%
ABR	3,69%	4,39%	4,19%
MAI	5,41%	5,06%	5,36%
JUN	7,39%	5,40%	6,49%
JUL	8,69%	5,96%	7,63%

8.3.-RENTABILIDADE DA CARTEIRA

A Carteira de Investimentos do IMPRESEC, apresenta-se com uma rentabilidade acumulada de 8,69% a.a., enquanto o indicador de desempenho do mercado (CDI), obteve um rendimento acumulado de 7,63% a.a., ou seja, uma carteira que alcançou até o momento, uma rentabilidade de 113,96% sobre o índice de referência do mercado.

8.4-META ATUARIAL

Enquanto a rentabilidade acumulada do IMPRESEC é de 8,69% a.a., a Meta Atuarial acumulada no mesmo período é de 5,96%, ou seja, até o momento, a carteira alcançou uma rentabilidade de 145,82% sobre a Meta Atuarial.

9-ANÁLISE DE MERCADO

9.1-TAXA SELIC

Nas reuniões nos dia 1 e 2 de agosto de 2023, o COPOM decidiu reduzir a Taxa SELIC em 0,50%, para 13,25% a.a.. A decisão reflete o acúmulo de confiança para iniciar o ciclo gradual de flexibilização monetária diante da evolução do cenário econômico, concluindo que a decisão seria compatível com a convergência da inflação para a meta, seja no cenário usado como referência, quanto os demais cenários analisados na reunião.

O COPOM tira como base a conjuntura macroeconômica nacional e internacional. No mercado interno, os indicadores nacionais ainda mostram perspectiva de desaceleração gradual da atividade, com exceção do grande desempenho da agricultura no primeiro trimestre do ano. O ritmo de crescimento da atividade segue conforme como esperado pelo Comitê. Após os trimestres passados apresentarem maior ritmo, é possível observar retração quanto ao setor de comércio, estabilidade na indústria e certa acomodação no setor de serviços. Quanto ao consumidor, a inflação apresenta uma dinâmica benigna, principalmente sobre bens industriais e alimentos.

Em relação ao cenário internacional, a perspectiva ainda é incerta. Apesar da resiliência das economias avançadas, ainda existe a possibilidade de uma desaceleração mais brusca. Observa-se uma desinflação devido a pressões menores sobre as commodities após impactos iniciais da guerra da Ucrânia e normalizações dos setores produtivos, além de um recuo lento sobre os núcleos de inflação. Ainda existem incertezas sobre a inflação global. A recente interrupção na queda dos preços das commodities, os riscos associados a eventos climáticos, a guerra na Ucrânia e as políticas internacionais de preços do petróleo, indicam a possibilidade de novas pressões inflacionárias devido à oferta.

A principal mensagem do COPOM sobre a redução da Taxa Selic, é a melhora do quadro inflacionário, no entanto, ainda reforçando o objetivo de manter uma política monetária contracionista para reancoragem das expectativas e conversão da inflação no horizonte relevante. Levando em conta a conjuntura atual, marcada pelo processo desinflacionário mais lento e expectativas de inflação com reancoragem parcial, é esperado moderação quanto a condução da política monetária. Se as previsões se confirmarem, os membros do Comitê concordam de forma unânime que é apropriado prosseguir com uma redução da mesma proporção.

A previsão do Boletim Focus, emitido pelo Banco Central no final de dezembro/2022, projetava a taxa de juros finalizando 2023 em 11,75% a.a.. Atualmente, a projeção é de 11,75% a.a..

9.2-RENDA FIXA

O mês de julho foi de recuperação para os Subíndices IMA. O mês iniciou com desvalorização, principalmente dos ativos Arrojados de Longo Prazo. Apesar da desvalorização inicial, os índices recuperaram durante o mês e finalizaram de forma positiva.

O destaque fica por conta dos Ativos Moderados de Médio Prazo. Os índices IDKA 2 e IMA – B 5 iniciaram o mês rentabilizando 0,11% e 0,04%, respectivamente, conseguindo se recuperar e finalizando o mês com retorno positivo de 0,98% e 0,97%. Dentre os demais índices que apresentaram recuperação durante o mês, destaca-se os índices Arrojados de Longo Prazo IMA – B e IMA – B 5+ que, nas primeiras semanas do mês, chegaram a rentabilizar -0,61% e -1,14%, respectivamente, e fecharam o mês com rentabilidade positiva de 0,81% e 0,73%.

PERFIL	Conservad.	Moderado			(do menos) Arrojado (para o mais)			
ÍNDICE	IRF – M 1	IDKA 2	IMA – B 5	IMA – GERAL	IRF – M	IMA – B	IRF – M 1+	IMA – B 5+
JULHO	1,07%	0,98%	0,97%	0,98%	0,89%	0,81%	0,82%	0,73%
Acumulado/2023	7,81%	7,84%	8,08%	9,70%	10,59%	12,27%	12,33%	15,74%

Rentabilidade Acumulada (Mês)

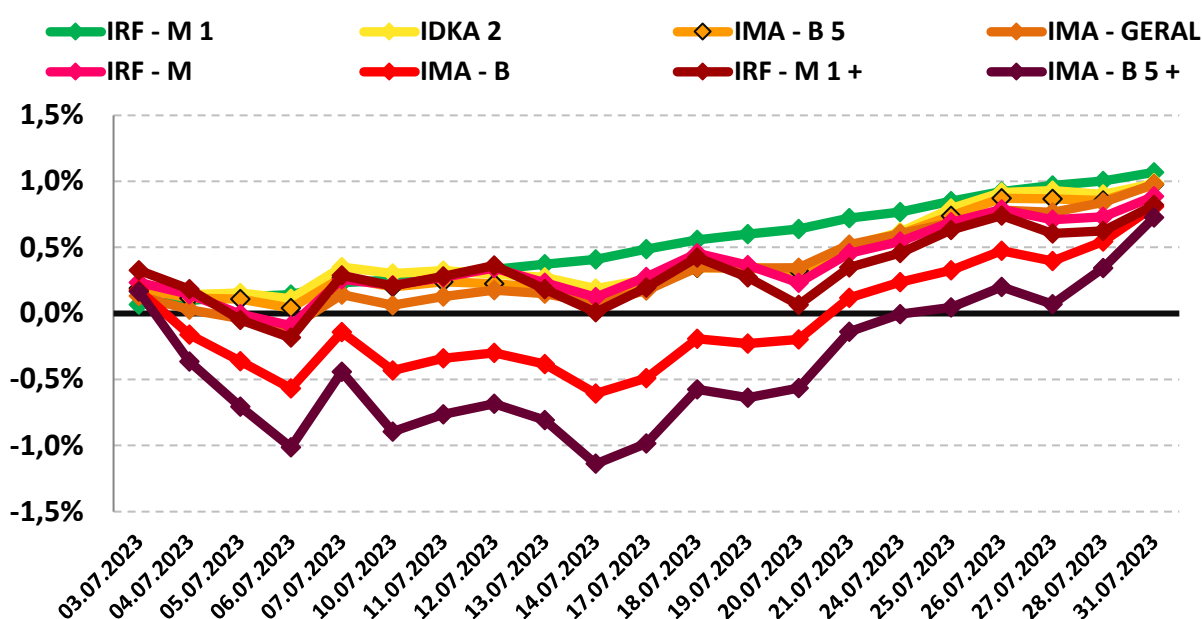

9.3-RENDA VARIÁVEL - AÇÕES BRASILEIRAS

O segmento de Renda Variável iniciou o mês de julho com desvalorização ainda na primeira semana, oscilando durante o mês, mas apresentando valorização na última semana do mês e finalizando de forma positiva. A perspectiva de cortes nos juros e a elevação da nota de classificação de risco do Brasil pela Fitchs, fizeram com que ações ligadas a economia local tomassem força e corroborassem para o fechamento de forma positiva no mês.

O índice IBOVESPA, principal indicador de ações negociadas na Bolsa brasileira fechou o mês com variação positiva de 3,26% aos 121.942,98 pontos. O índice acumula a variação positiva de 11,12% no ano. O índice IBRX-50 que representa as 50 maiores empresas negociadas na Bolsa, finalizou o mês com uma variação positiva de 3,70% aos 20.139,82 pontos. O índice acumula uma variação positiva de 8,84% no ano.

Analisando por setor, os principais responsáveis pela valorização do IBOVESPA foram as ações de empresas ligadas aos setores de Siderurgia e Minério (Vale) negociadas na B3, com valorização de 8,92% e 7,47%, respectivamente.

PERFIL	Conservad.	(do menos) Arrojado (para o mais)		
ÍNDICE	IRF – M 1	IBOVESPA	MAIORES DESEMPENHOS	
			SIDERURGIA	VALE
JULHO	1,07%	3,26%	8,92%	7,47%
Acumulado/2023	7,81%	11,12%	3,13%	-21,20%

Rentabilidade Acumulada (Mês)

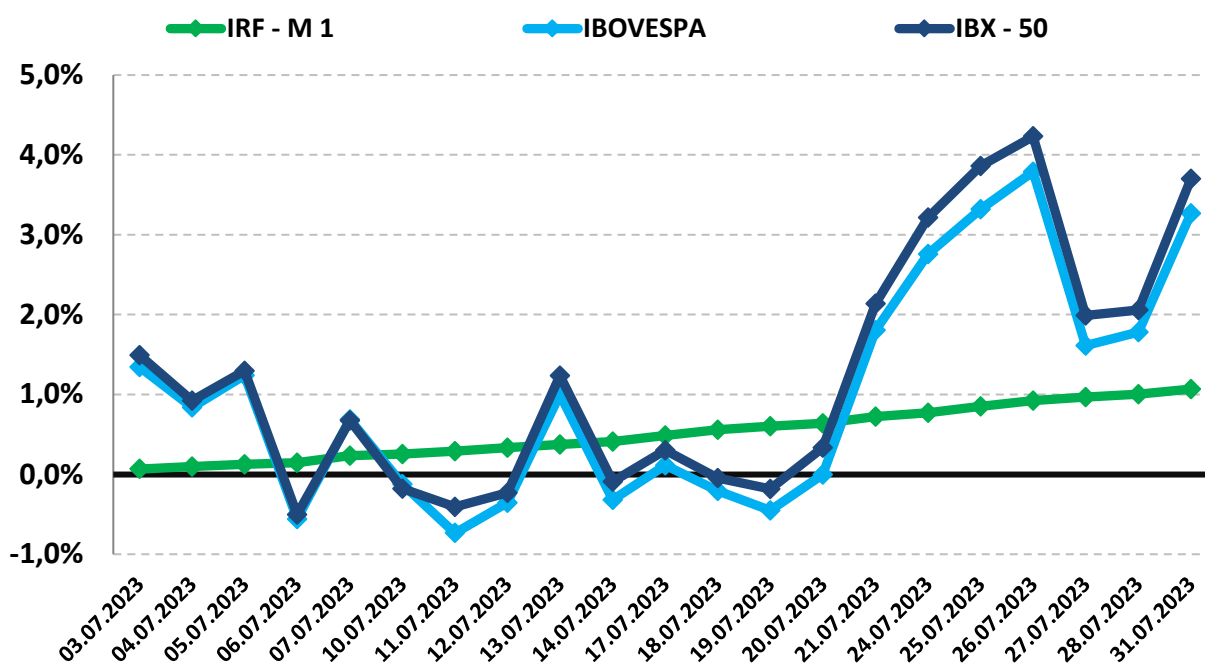

9.4-INVESTIMENTO NO EXTERIOR

O segmento de Investimento no Exterior apresentou valorização no mês de julho. O índice BDR iniciou com valorização, perdendo força na última semana do mês, mas ainda finalizando o mês de forma positiva. Por sua vez, o índice S&P 500 iniciou o mês negativamente, se recuperando de forma expressiva e finalizando positivamente o mês.

O índice BDR, principal indicador de ações negociadas no Brasil de empresas do exterior fechou o mês com variação positiva de 2,13% com cotação de R\$ 13.012,89. O índice acumula uma variação positiva de 17,58% no ano. O índice S&P 500 que representa as 500 maiores empresas negociadas na Bolsa mundialmente, finalizou o mês com uma variação positiva de 3,11% com cotação de R\$ 4.588,96. O índice acumula uma variação positiva de 19,52% no ano.

PERFIL	Conservad.	(do menos) Arrojado (para o mais)	
ÍNDICE	IRF – M 1	BDR	S&P 500
JULHO	1,07%	2,13%	3,11%
Acumulado/2023	7,81%	17,58%	19,52%

Rentabilidade Acumulada (Mês)

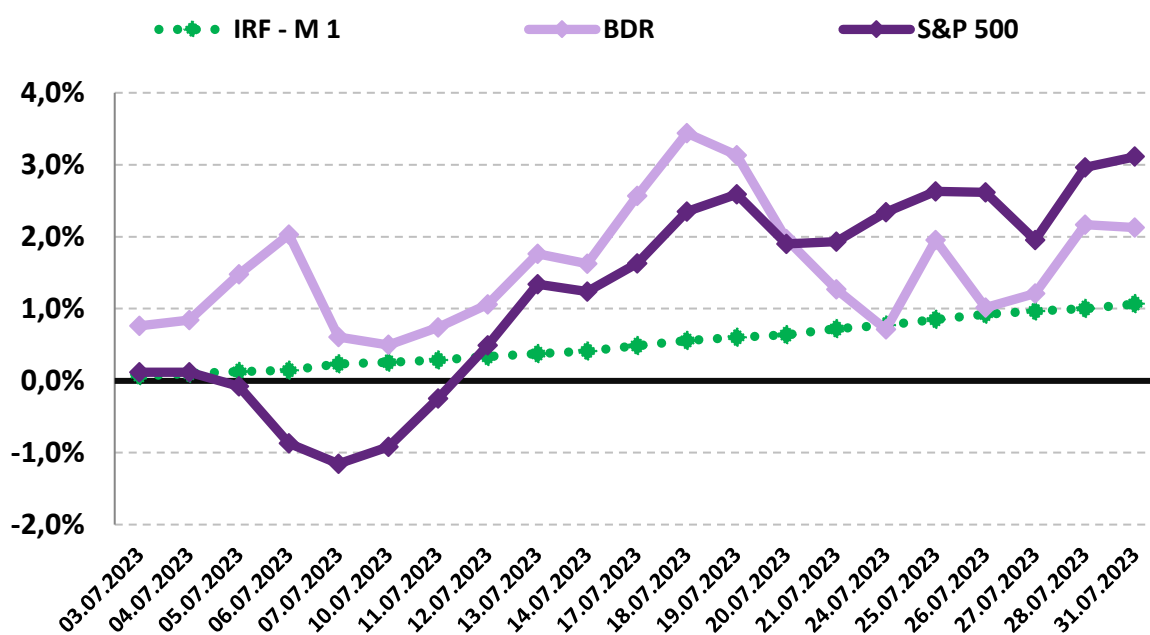

10-ANÁLISE MACROECONÔMICA

10.1-IPCA

O IPCA de julho/2023 (0,12%), apresentou aumento da inflação e considerável elevação em relação ao mês anterior (junho/2023 = -0,08%).

No ano, o IPCA registra alta de 2,99%. Nos últimos doze meses, o IPCA registra acumulação de 3,99%, acima dos últimos 12 meses anterior, que registrou acumulação de 3,16%.

Em julho de 2022, o IPCA havia ficado em -0,68%.

10.1.1-MAIOR ALTA DE PREÇOS

O grupo que apresentou o maior impacto de alta no IPCA, foi o grupo TRANSPORTES cujo índice apresentou inflação de 1,50%, influenciado pelo aumento nos preços da gasolina.

10.1.2-MENOR ALTA DE PREÇOS

O grupo que apresentou menor impacto no IPCA foi o grupo HABITAÇÃO, cujo índice apresentou deflação de -1,01% do IPCA, influenciado pela energia elétrica residencial.

10.1.3-ALIMENTAÇÃO E BEBIDAS ¹

No mês de julho, o grupo ALIMENTAÇÃO E BEBIDAS apresentou deflação de -0,46%, uma redução em relação ao mês anterior (junho/2023 = -0,14%). Os três produtos do grupo, com a maior alta de preços foram a Banana-prata (4,44% a.m. e -4,98% a.a.), Refrigerante e água mineral (1,06% a.m. e 4,96% a.a.) e Lanche (0,49% a.m. e 5,64% a.a.). Os três produtos do grupo, com a maior queda de preços foram o Feijão-carioca (rajado) (-9,24% a.m. e -4,90% a.a.), o Óleo de soja (-4,77% a.m. e -28,12% a.a.) e a Alcatra (-3,71% a.m. e -11,50% a.a.).

10.1.4-INFLAÇÃO POR REGIÃO

No mês, Porto Alegre - MS foi a capital que apresentou a maior inflação (0,53%), enquanto Belo Horizonte - MG apresentou deflação de -0,16%. No mesmo período, o IPCA registra inflação de 0,12%.

Em 2023, Porto Alegre - MS é a capital que apresenta a maior inflação (3,36%), enquanto São Luiz - MA apresenta inflação de 0,96%. No mesmo período, o IPCA registra alta de 2,99%.

1 O grupo Alimentação e Bebidas, que representa 25,84% do IPCA, é o maior peso entre os 9 grupos pesquisados pelo IBGE. 1% de alta dos preços deste grupo, tem uma representatividade maior do que o grupo Comunicação, por exemplo, que representa 3,74% do IPCA. Por isso, este grupo merece uma análise especial sobre o aumento de preços.

10.2-CENÁRIO ECONÔMICO EXTERNO E INTERNO

INTERNACIONAL

O mês de julho foi marcado pela passagem de alta de juros para níveis mais estáveis mesmo que ainda elevadas. Nos EUA, o FED aumentou a taxa de juros em 0,25%, ficando em 5,5% na última reunião de política monetária e descrevendo o ritmo de crescimento da economia de “modesto” para “moderado.” O FED ainda enfatizou que as novas decisões referentes a novos aumentos na taxa de juros, dependerão dos dados nos próximos meses em relação ao mercado de trabalho e a inflação. Na zona do Euro, o Banco Central Europeu deixou aberta a possibilidade de novos aumentos na taxa de juros. Foi reconhecida a desaceleração da atividade econômica e do crédito, assim como condições financeiras mais restritas e mudanças sobre as expectativas sobre o mercado de trabalho e à inflação. Na China, foi adotado estímulos em setores como imobiliário e o de infraestrutura após as baixas expectativas sobre o crescimento econômico. A expectativa de uma recuperação liderada pelo consumo ainda não ocorreu, e a desaceleração global do consumo afeta os setores industriais exportadores. Na América Latina, foi iniciado o ciclo de redução das taxas de juros em diversos países. O Chile e Brasil fizeram cortes significativos, enquanto Uruguai, República Dominicana e Costa Rica também reduziram suas taxas. No Peru, o possível impacto do El Niño na inflação pode atrasar o início dos cortes de juros. No México, a atividade econômica superou as expectativas, mas a inflação ainda se encontra acima da meta, diminuindo as expectativas de cortes de juros no curto prazo.

BRASIL

No mês de julho, foi iniciado o ciclo de afrouxamento monetário devido à queda da inflação atual, expectativas inflacionárias menores, redução dos prêmios de risco e desaceleração gradual da atividade econômica. A aprovação do novo regime fiscal e a manutenção da meta de inflação em 3,0% reduziram os riscos domésticos, levando a melhorias nas avaliações da S&P e Fitch e resultando em uma valorização do Real em relação a outras moedas emergentes. O avanço da reforma tributária e a agenda de recomposição fiscal têm potencial para diminuir ainda mais os riscos na economia do país. O Banco Central começou a reduzir a taxa de juros projetando que a taxa Selic atingirá 9,25% aproximadamente na metade de 2024. Embora a decisão sobre a magnitude do corte tenha sido dividida nesta reunião, é indicado consenso para que os próximos cortes tenham a mesma amplitude.

11-PROJEÇÃO DA META ATUARIAL E RENTABILIDADE DA CARTEIRA

Conforme o último Boletim FOCUS, emitido pelo Banco Central em 11/08/2023, a inflação projetada para o final do ano deverá ficar em 4,84% e a Meta Atuarial aproximadamente em 10,34%.

Se não tivermos grandes oscilações no mercado e a distribuição permanecer nos mesmos índices, conforme demonstra a página 18, a carteira deverá rentabilizar entre 11,14% a 13,66% no final do ano, conseguindo cumprir a Meta Atuarial Projetada.

Projeção da Carteira

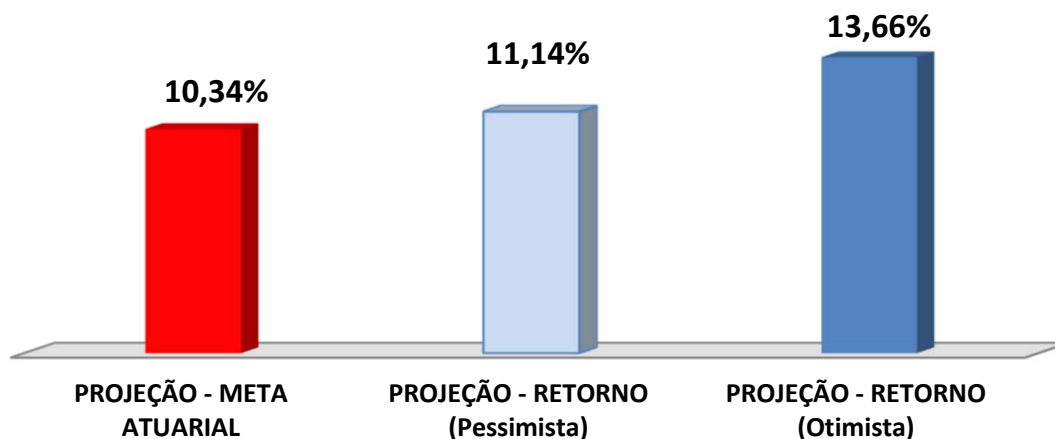

As recomendações e as análises efetuadas seguem as disposições estabelecidas na **Resolução CMN 4.963/2021**, tendo presente as condições de segurança, rentabilidade, solvência, liquidez, motivação, adequação as obrigações previdenciárias e transparência.

É o Parecer.



Igor França Garcia

Atuário MIBA/RJ 1.659

Certificação de Especialista em Investimento - CEA

Consultor de Investimentos credenciado pela CVM